

2013 年报关员资格考试真题

---

一、单项选择题 请在下列各题答案选项中,选出1个正确答案。(每题1分,共30分,答对得1分,答错和不答均不得分)

1. \_\_\_\_\_不属于海关监督管理对象。
  - A. 进出境运输工具
  - B. 进出境货物
  - C. 进出境物品
  - D. 进出境旅客
2. 根据海关对报关单位的分类管理规定,适用常规管理措施的是\_\_\_\_\_。
  - A. AA类
  - B. A类
  - C. B类
  - D. C类
3. \_\_\_\_\_属于海关行政强制执行。
  - A. 加收滞纳金
  - B. 变价抵缴税款
  - C. 加施海关封志
  - D. 限制公民人身自由
4. 《中华人民共和国海关审定进出口货物完税价格办法》是以\_\_\_\_\_形式对外公布实施的。
  - A. 主席令
  - B. 国务院令
  - C. 海关总署令
  - D. 海关总署公告
5. 我国对\_\_\_\_\_的进口,分别实行禁止、限制和自动许可管理。
  - A. 固体废物
  - B. 农药
  - C. 野生动植物

D. 消耗臭氧层物质

6. 办理固体废物的进口包括以下四个步骤:

- ①申领并取得废物进口许可证
- ②完成境外装运前检验
- ③向口岸检验检疫部门报检
- ④进口报关

上述步骤的正确顺序是:

- A. ①②③④
- B. ②①③④
- C. ②①④③
- D. ①②④③

7. 我们通常所说的毒品“海洛因”属于\_\_\_\_\_。

- A. 精神药品
- B. 麻醉药品
- C. 医用毒性药品
- D. 兴奋剂中的刺激剂

8. 加工贸易电子化手册的基本报关程序是\_\_\_\_\_。

- A. 合同备案→合同报核→出口报关→进口报关
- B. 合同备案→出口报关→合同报核→进口报关
- C. 合同备案→进口报关→合同报核→出口报关
- D. 合同备案→进口报关→出口报关→合同报核

9. 在有纸作业方式下,海关审结电子数据报关单后,进出口货物收发货人应当自接到海关“现场交单”或“放行交单”信息之日起\_\_\_\_\_内,向海关提交书面单证。

- A. 5日
- B. 7日
- C. 10日
- D. 14日

10. 东部地区适用B类管理的企业,进口金额1万美元的加工贸易限制类商品,其保证金台账实行\_\_\_\_\_管理。

- A. “不转”
- B. “空转”
- C. “实转”
- D. “半实转”

11. \_\_\_\_\_存放保税物流货物，有时间限制。

- A. 保税港区
- B. 保税区
- C. 保税物流园区
- D. 保税物流中心

12. 特定减免税进口机动车辆，海关可在其放行之日起\_\_\_\_\_年内实施稽查。

- A. 5
- B. 6
- C. 8
- D. 9

13. 关于电子账册管理的实际库存料件海关核销处置，表述错误的是：

- A. 企业申报与海关底账及盘点数据相符的，结余数转为下期期初数
- B. 多于电子底账核算结果的，对多出部分按余料结转办理报关手续
- C. 少于电子底账核算结果但理由正当的，对短缺部分按内销处理
- D. 料件短缺且无法说明正当理由的，海关移交缉私部门处理

14. 进口货物收货人未在规定期限内提交纸质报关单，海关撤销电子数据报关单，收货人重新申报产生滞报的，海关征收滞报金以\_\_\_\_\_为起始日。

- A. 首次电子数据申报之日
- B. 撤销原电子数据报关单之日
- C. 运输工具申报进境之日起第 15 日
- D. 撤销原电子数据报关单之日起第 15 日

15. 经海关核准进口的展览用品，应予征税的是：

- A. 展会期间供品尝用的糕点制品
- B. 真空油炸机操作示范消耗的面粉
- C. 装饰临时展台消耗的纸质贴画

D. 分发的化妆品试用装

16. 下列进口货物属于法定减免税范围的是:

- A. 用于出售的小件货样
- B. 境外社会团体无偿赠送的抗灾用帐篷
- C. 海关放行后遭受损失的货物
- D. 进出境运输工具装载的途中必需的燃料

17. 下列关于税款滞纳金的表述, 错误的是:

- A. 海关依法变卖应税货物抵缴税款, 对纳税义务人未缴纳的滞纳金应同时强制执行
- B. 滞纳金按每票货物的关税及进口环节增值税和消费税单独计算
- C. 经批准的延期纳税, 延期期间照章征收滞纳金
- D. 税款缴纳期限内含有休息日及法定节假日的不予扣除

18. 某公司于2013年3月1日向海关申报进口德国产机床100台, 价值CIF 300万欧元, 经磋商决定按照相同货物成交价格估价方法确定完税价格。根据下表信息, 最适合的“相同货物”应为:

备选货物	数量(台)	贸易术语及总价	接受申报时间	产地
(1)	100	F0B 355万欧元	2013. 2. 25	法国
(2)	98	CIF 360万欧元	2013. 2. 15	美国
(3)	100	CIF 350万欧元	2013. 1. 5	德国
(4)	102	CIF 370万欧元	2013. 1. 28	德国

- A. (1)
- B. (2)
- C. (3)
- D. (4)

19. 下列关于税率适用的表述, 正确的是:

- A. 暂定税率优先于其他税率
- B. 实施关税减征政策的商品, 享有协定税率的, 应在协定税率基础上计算减征税率
- C. 享有协定税率亦属反倾销范围的商品, 应按最惠国税率计征税款, 同时实施反倾销措施
- D. 适用报复性关税税率的, 不影响相关最惠国税率、协定税率、暂定税率的适用

20. 海关\_\_\_\_\_ , 属于税收保全措施。

- A. 书面通知金融机构从纳税义务人存款中扣缴税款
- B. 依法变卖纳税义务人价值相当于应纳税款的货物
- C. 将应税货物依法变卖
- D. 扣留纳税义务人价值相当于应纳税款的财产

21. 报复性关税的征收由\_\_\_\_\_决定。

- A. 海关总署
- B. 商务部
- C. 财政部
- D. 国务院关税税则委员会

22. 下列关于子目归类的表述，正确的是：

- A. 子目归类优先于品目归类
- B. 品目归类需查找类注、章注，而子目归类只需查找子目条文
- C. 同级比较是指不同品目项下的一级子目进行比较
- D. 应先归一级子目，再归二级子目

23. \_\_\_\_\_货物报关单“运输方式”代码不得填报为“9”。

- A. 进境申报存入海关保税监管场所的
- B. 海关保税监管场所之间流转的
- C. 运出海关保税监管场所转为境内加工贸易保税的
- D. 境内加工贸易保税转内销的

24. 对涉嫌侵犯商标权的进口货物，“海关依职权保护”的处置步骤包括：

- ①知识产权权利人向海关提出扣留申请并向海关提供担保
- ②海关扣留侵权嫌疑货物
- ③海关中止放行货物并书面通知知识产权权利人
- ④海关要求收货人申报货物的知识产权状况

上述处置步骤的正确顺序是：

- A. ①②③④
- B. ④③①②
- C. ①③②④
- D. ③④①②

25. \_\_\_\_\_, 当事人应按照复议前置的原则, 行使行政救济权利。

- A. 对海关征收滞纳金有异议的
- B. 认为海关违法收取滞报金或者其他费用, 违法要求履行其他义务的
- C. 对海关收取担保的具体行政行为不服的
- D. 对海关作出追缴无法没收的货物等值价款不服的

26. 被稽查人\_\_\_\_\_, 海关应当制发“限期改正通知书”交给稽查人, 责令其限期改正。逾期不改的, 海关处1万元以上5万元以下的罚款。

- A. 向海关提供虚假情况或者隐瞒重要事实的
- B. 拒绝、拖延向海关提供账簿、单证等有关资料的
- C. 转移、隐匿、篡改、毁弃账簿和单证等有关资料的
- D. 未按照规定设置或者编制账簿、单证等有关资料的

27. \_\_\_\_\_, 不适用行政裁定。

- A. 进出口货物原产地的确定
- B. 进出口许可证件的适用
- C. 进出口商品完税价格的确定
- D. 进出口商品的归类

28. 海运提单中的 Through B/L 是指:

- A. 直达提单
- B. 联运提单
- C. 备运提单
- D. 转船提单

29. 在国际贸易中, 如果合同未明确采用何种方法计算重量和价格, 按惯例应当按照\_\_\_\_\_来计算。

- A. 毛重
- B. 净重
- C. 净净重
- D. 理论重量

30. 班轮公司运价表中的“M”表示:

- A. 运费按货物的毛重计算

- B. 运费按货物的毛重或体积从高计算
- C. 运费按货物的体积/容积计算
- D. 运费由货主和船公司议定

**二、多项选择题** 请在下列各题答案选项中，选出 2 个或者 2 个以上正确答案。(每题 2 分，共 50 分；多选、少选、错选、不选均不得分)

1. 我国对海关自由裁量权进行监督的法律途径主要有：
  - A. 行政复议
  - B. 行政诉讼
  - C. 行政裁定
  - D. 行政许可
  
2. 下列情形中，属于海关应撤销报关企业注册登记许可的是：
  - A. 报关企业依法终止的
  - B. 报关企业许可有效期届满未延续的
  - C. 海关违反法定程序作出准予注册登记许可决定的
  - D. 海关超越法定职权作出准予注册登记许可决定的
  
3. 海关对\_\_\_\_\_的报关员予以记分、考核。
  - A. 报关单填制不规范
  - B. 报关行为不规范
  - C. 向海关工作人员行贿
  - D. 非法代理他人报关
  
4. 关于进出口货物收发货人注册登记制度，下列表述正确的是：
  - A. 进出口货物收发货人如需异地报关，应设立跨关区分支机构
  - B. 办理注册登记是进出口货物收发货人向海关报关的前提条件
  - C. 进出口货物收发货人注册登记应获得注册登记许可
  - D. 进出口货物收发货人的报关注册登记实行备案制
  
5. \_\_\_\_\_从境外进入保税区免于提交相应许可证件。

- A. 密码产品  
B. 两用物项  
C. 野生动植物  
D. 汽车产品
6. 下列用于非军事目的、属于“民用爆炸物品过/出口审批单”管理的商品是\_\_\_\_\_。  
A. 火药  
B. 炸药  
C. 导火索  
D. 硝酸铵
7. 我国对大米实行\_\_\_\_\_管理。  
A. 进口关税配额  
B. 出口配额许可证  
C. 国营贸易  
D. 自动进口许可证
8. \_\_\_\_\_，海关可以复验。  
A. 经初次查验未能查明货物的真实属性，需要作进一步确认的  
B. 货物涉嫌走私，需要重新查验的  
C. 货物涉嫌违规，需要重新查验的  
D. 收发货人对查验结论有异议，提出复验要求的
9. 保税港区可以开展\_\_\_\_\_业务。  
A. 转口贸易  
B. 加工制造  
C. 港口作业  
D. 商业零售
10. 暂准进境的\_\_\_\_\_在进境时向海关缴纳相当于应纳税款的保证金或者提供其他担保的，可以暂时免于缴纳全部税费。  
A. 体育比赛用品  
B. 新闻报道设备  
C. 医疗活动仪器

D. 教学活动用交通车辆

11. \_\_\_\_\_, 可以向海关申请修改报关单。

- A. 进口货物申报数据与实际货物不符, 已被海关布控查验的
- B. 进口货物发生溢短装, 造成原申报数据与实际货物不符的
- C. 出口货物放行后由于装运原因变更运输工具的
- D. 出口货物由于网络原因导致电子数据申报错误的

12. 选择无纸化申报的 \_\_\_\_\_, 应在货物申报时向海关同时发送报关单和随附单证电子数据。

- A. A类生产型企业
- B. A类非生产型企业
- C. B类生产型企业
- D. B类非生产型企业

13. 下列关于保税货物的处理, 表述错误的是:

- A. 进料加工的原料内销时, 适用原进口之日实施的税率
- B. 来料加工的剩余料件可以结转
- C. 加工贸易副产品如属于国家禁止进口的废物, 不得放弃
- D. 需要作销毁处理的加工贸易货物, 应交由海关进行销毁

14. 适用“属地申报, 口岸验放”通关方式的企业包括:

- A. 所有AA类企业
- B. 所有A类企业
- C. 所有B类企业
- D. C类生产型出口企业

15. 不得申请转关的进口货物有 \_\_\_\_\_。

- A. 三氯氟甲烷
- B. 棉花
- C. 废纸
- D. 汽车整车

16. 进出口货物放行后, 海关发现因纳税人违反规定 \_\_\_\_\_。

- A. 造成少征税款的，可以自缴纳税款之日起 3 年内追征
- B. 造成漏征税款的，可以自货物放行之日起 3 年内追征
- C. 造成少征税款的，可以自货物放行之日起 3 年内追征
- D. 造成漏征税款的，可以自缴纳税款之日起 3 年内追征

17. 进口货物成交价格估价方法中“向中华人民共和国境内销售”，必须满足的条件包括：

- A. 将货物实际运入我国关境内
- B. 货物所有权由卖方转移给买方
- C. 货物风险由卖方转移给买方
- D. 买方向卖方支付价款

18. 关于《亚太贸易协定》下进口原产地证书报关规范的表述，正确的是：

- A. 一份报关单应当对应一份原产地证书
- B. 一份原产地证书可以对应多份报关单
- C. 一份原产地证书可以对应不同批次货物
- D. 一份原产地证书应当对应同一提单

19. 下列进口商品中，属于消费税征收范围的是：

- A. 汽油
- B. 洋酒
- C. 摩托车
- D. 化妆品

20. \_\_\_\_\_起征点为人民币 50 元。

- A. 关税
- B. 滞纳金
- C. 船舶吨税
- D. 加工贸易缓税利息

21. 海关注册编码第 5 位为 \_\_\_\_\_ 的企业，位于海关特殊监管区域。

- A. 4
- B. 5
- C. 6
- D. 7

22. \_\_\_\_\_, 当事人可以在办结海关手续前向海关申请提供担保, 要求提前放行货物。
- A. 进出口货物的完税价格尚未确定的
  - B. 有效报关单证尚未提供的
  - C. 在纳税期限内税款尚未缴纳的
  - D. 滞报金尚未缴纳的
23. \_\_\_\_\_, 属于《海关行政处罚实施条例》规定对走私行为的处罚方式。
- A. 警告
  - B. 罚款
  - C. 没收
  - D. 撤销注册登记、取消报关从业资格
24. 下列关于汇付和托收的对比表述, 正确的是:
- A. 两者都对买方有利
  - B. 两者都属于商业信用性质
  - C. 汇付属于顺汇, 托收属于逆汇
  - D. 汇付属于逆汇, 托收属于顺汇
25. 根据《2000 通则》, FOB, CIF, CFR 的共同特点是:
- A. 适用于海洋运输
  - B. 卖方的交货地点在装运港
  - C. 风险划分以装运港船舷为界
  - D. 属于装运合同

**三、判断题** 请对下列各题作出正误判断,“√”表示正确,“×”表示错误。(每题 1 分,共 10 分,答对 1 题得 1 分,答错和不答均不得分)

1. 报关企业拖欠税款的,海关可暂停其 6 个月以内从事报关业务。
2. 物种证明是用来证明《进出口野生动植物种商品目录》中属于我国自主规定管理的动植物及其产品合法进出口的文件。

3. 关税配额管理是国家对部分进口商品实行绝对数量限制的一种行政管理手段。
4. 过境货物在境内发生损毁的，经营人应当负责向进境地海关补办进口纳税手续。
5. 一家加工贸易联网企业只能设立一个便捷通关电子账册。
6. 一般进出口货物是一般贸易进口货物和一般贸易出口货物的合称。
7. 复合税是指对一个税目中的商品同时采用从价、从量两种计税标准，计税时从高征收的关税。
8. 价格磋商的目的是为了达成海关与纳税义务人都能接受的价格，减少执法风险。
9. 经申诉后，申诉人对海关改变原具体行政行为仍不服的，可以向复议机关申请行政复议，或者向人民法院提起行政诉讼。
10. 国际货物买卖中，采用溢短装条款时，货物具体的机动幅度一般由卖方决定。

**四、综合实务题** 下列3个案例各有4个问题，请在各题的答案选项中，选出1个或1个以上正确答案。（每个问题2分，共24分，多选、少选、错选、不选均不得分）

一、我国境内A公司自新西兰进口乳制品一批，成交方式为CFR青岛，总价为88820美元（货物价值为86000美元，海运费700美元，卖方佣金120美元，境外考察费用2000美元），海运保险费用300元人民币。

承载该批货物的运输工具于2013年8月16日申报进境。8月30日，A公司申请以直转方式运输至威海。9月1日（星期日），货物运抵威海，A公司支付拖车费用1500元人民币。9月17日，A公司以电子数据方式向海关申报，同日海关计算机系统接受申报数据，但人工审核数据环节发现货物规格型号填报不准确，被退回修改。9月18日，A公司按要求修改后重新发送了数据，同日海关人工审核通过并签发税款缴纳税书。10月8日，A公司缴纳税款。

注：1美元=6元人民币。

注：9月19日为法定节假日，9月20~21日为休息日；10月1~3日为法定节假日，10月4~7日为休息日。

1. 下列关于A公司办理转关手续的表述，正确的是：
  - A. 先在指运地海关办理申报手续，再到进境地海关办理转关手续
  - B. 先在进境地海关办理申报手续，再到指运地海关办理转关手续
  - C. 先在指运地海关办理转关手续，再到进境地海关办理申报手续
  - D. 先在进境地海关办理转关手续，再到指运地海关办理申报手续
  
2. 该批货物“申报日期”为\_\_\_\_\_。
  - A. 2013年8月16日
  - B. 2013年8月30日
  - C. 2013年9月17日
  - D. 2013年9月18日
  
3. 海关应以\_\_\_\_\_审核确定完税价格。
  - A.  $88820 \times 6 + 300$
  - B.  $(88820 - 2000) \times 6 + 300$
  - C.  $(88820 - 2000 - 120) \times 6 + 300$
  - D.  $(88820 - 2000) \times 6 + 300 + 1500$
  
4. A公司税款滞纳金\_\_\_\_\_天。
  - A. 0
  - B. 1
  - C. 2
  - D. 5

二、伟伦织造有限公司以加工贸易方式从境外购进105吨聚酯长丝（非许可证管理商品），用于加工生产聚酯长丝坯布（聚酯长丝是生产聚酯长丝坯布的唯一原料），共生产聚酯长丝坯布100吨，并产生4.5吨聚酯长丝废碎料，另有损耗0.5吨散落在环境中无法回收。

后因融资需要，伟伦公司将50吨聚酯长丝坯布向海关申请办理抵押手续。另50吨坯布中40吨结转至新兴包装有限公司用于生产包装袋后出口；剩余10吨坯布向海关申请办理内销征税手续。

1. 关于聚酯长丝坯布的单耗，下列表述正确的是：
  - A. 单耗为 1.05 千克/千克
  - B. 净耗为 1.00 千克/千克
  - C. 工艺损耗为 4.5 吨
  - D. 工艺损耗率为 5%
  
2. 伟伦公司申请办理抵押手续，需要向海关提供\_\_\_\_\_。
  - A. 与 50 吨聚酯长丝坯布等值的保证金
  - B. 与 50 吨聚酯长丝坯布应缴税款等值的保证金
  - C. 与生产 50 吨聚酯长丝坯布所耗用聚酯长丝等值的保证金
  - D. 与生产 50 吨聚酯长丝坯布所耗用聚酯长丝应缴税款等值的保证金
  
3. 下列关于伟伦公司和新兴公司办理深加工结转手续的表述，正确的是：
  - A. 应当向各自主管海关申报结转计划
  - B. 办理结转报关手续后，方可进行实际收发货
  - C. 既可以分批，也可以集中办理报关手续
  - D. 办理结转报关手续时，无需缴纳税款，免于提交许可证件
  
4. 关于伟伦公司向海关申请内销聚酯长丝坯布，表述正确的是：
  - A. 按实际状态的数量计征进口税
  - B. 以内销价格作为完税价格
  - C. 适用海关接受申报办理纳税手续之日实施的税率
  - D. 无须缴纳缓税利息

三、A 化工（深圳）有限公司(440394XXXX、海关 A 类管理企业)利用自有资金进口某品牌无衬背的精炼铜箔（海关监管条件为：7）一批。申报前 A 公司向海关申请看货取样，发现部分货物规格不符，遂向海关申请退运出境，由外方免费更换后重新进口。规格相符部分，该公司委托深圳 B 报关有限公司（海关 A 类管理企业）向皇岗海关申报。因电子数据报关单有关项目填写不规范，未被海关接受，修改后重新发送。

货物进口后，海关对 A 公司进行稽查时，发现进口时商品编号申报不实，且认定买卖双方有特殊关系，对进口货物的成交价格产生影响。

1. 规格相符的精炼铜箔，应按\_\_\_\_\_货物报关，并可适用\_\_\_\_\_作业流程。
  - A. 一般进口；低风险快速放行
  - B. 一般进口；低风险单证审核
  - C. 特定减免税；低风险单证审核
  - D. 特定减免税；高风险重点审核
  
2. 规格不符的精炼铜箔申请退运出境，\_\_\_\_\_。
  - A. 免于填制报关单
  - B. 应从原进境地口岸退运出境
  - C. 免于缴纳各种税费
  - D. 无需交验许可证件
  
3. 更换进口的精炼铜箔，应按\_\_\_\_\_申报。
  - A. 无代价抵偿货物
  - B. 修理物品
  - C. 减免税货物
  - D. 一般进口货物
  
4. 本案例中，\_\_\_\_\_的行为，对海关统计产生直接影响。
  - A. 电子数据申报不规范
  - B. 规格不符部分货物退运出境
  - C. 商品编号申报错误
  - D. 成交价格申报与海关要求不符

**五、商品归类题** 以下列有 20 项商品，请分别查出其 8 位商品编码，将编码数字填在下列商品编码对应的空格处。（每题 2 分，共 40 分）

1. 一个纸制礼盒，内装一瓶速溶咖啡（500 克），一瓶咖啡伴侣（250 克），两把不锈钢餐匙，两只瓷杯
  
2. 烟熏很大麻哈鱼，生的，冻藏

3. 牛尾，经去毛、清洗、切块，包装成1千克/袋并冷冻至-10℃以下保藏

4. 掌上电子游戏机，自带液晶显示装置，无需连接电视机即可玩游戏

5. 尼龙线绳，材质：尼龙66强力纱；规格：直径0.6毫米，卷状；用途：制作半成品橡胶宽片；加工程度：肉眼可辨别出该纱线经过橡胶涂布

6. 如图所示的女鞋，松糕底，鞋底材料为橡胶，鞋面白色部分是人造革，浅蓝色部分是纺织物



7. 如图所示的生料带，厚0.1毫米，宽1.5厘米，长10米，绕于圆形塑料卷轴上。生料带是由聚四氟乙烯树脂经糊状挤出、压延而成的不含任何添加剂的带状制品，呈白色，表面光滑，质地均匀，具有优异的耐热性、耐腐蚀性，自粘性、贴合性好，常用于水管接头处起密封作用



8. 激光打印机用墨盒，如图所示



9. 自动滴定仪，由搅拌器、PH探头、主机、滴管等构成。工作原理：主机设定标准PH值，PH探头将测试溶液的PH值传输给主机，如主机判断未达到标准值，滴管会自动向溶液中滴入盐酸，如达到标准值则自动停止滴入

10. 如图所示的花洒，主材为塑料，手柄的黑色部位为橡胶，淋浴时通过旋转可以有四种不

同的水流供选择



11. 汽车座椅套，材质：全棉灯芯绒

12. 瓦楞纸板，由牛皮纸板浸渍石蜡后再加工制成

13. 一种塑料粒子，由聚乙烯 40%（重量百分比，下同）、聚丙烯 30%、聚异丁烯 30%三种粒子混合后，再重新塑化造粒而成

14. 邻近卡，未写入任何数据信息。邻近卡又称非接触卡或感应卡，由 IC 芯片和感应天线组成，密封在标准 PVC（聚氯乙烯）卡片中，无外露部分。其读写操作，通常由邻近卡与读写器之间通过无线电波来完成

15. 男式机织夹克衫，面料由 70%棉，30%涤纶混纺而成，夹里由 100%涤纶制成，衬料由 70%涤纶、30%粘胶纤维制成

16. 一种色母粒，选用高浓度色素（碳黑，含量 45%）和 ABS 树脂（含量 52%，ABS 化学名称为丙烯腈-丁二烯-苯乙烯共聚物）、颜料助剂（含量 3%），经高速密炼挤出水冷切粒而成，用于 ABS 塑料制品的着色

17. 如图所示的厨房用具，其材质成分为：铬 17-19%、镍 8-11%、碳 $\leq$ 0.07%、硅 $\leq$ 1%、锰 $\leq$ 2%、硫 $\leq$ 0.03%、磷 $\leq$ 0.035%，其余的成分为铁



18. 如图所示的果冻，350 克/袋

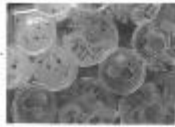

19. 磺化煤，一种阳离子交换剂，由烟煤或褐煤经发烟硫酸或浓硫酸处理而得的磺化产物，用于硬水软化、废水中贵金属的回收和污水处理等。

20. 如图所示的赛格威代步车。这是一种电力驱动、具有自我平衡能力的交通工具，重 18.5 公斤，最高时速 15 公里/小时，续航能力 20-30 公里。其工作原理是，驾驶人只要改变自己身体的角度，内置精密陀螺仪即可判断车身所处的姿势状态，通过高速中央微处理器计算出适当指令，驱动马达达到平衡和改变行驶方向的效果。



**六、填制报关单单项选择题** 请根据提供的资料，按照报关单填制规范的要求，在报关单相对应的栏目选项中选出最合适的答案，请使用滚动条浏览并完成所有试题，不选、错选均不得分。（两张报关单合计 26 个小题，每个小题 1 分，共 26 分）

（一）

【试题文件标签】资料 1

大连伟顺经贸有限公司（2102937977）委托大连华永国际贸易有限公司（2102921024）进口香蕉（法定检验检疫商品，法定计量单位为千克）一批，并向其支付 4000 元人民币作为代理进口费用。

【试题文件标签】资料 2

**LAPANDAY FOODS CORPORATION**

Maryknoll Drive, Bo. Pampanga, Lanang  
Davao City, Philippines

**COMMERCIAL INVOICE**

No. BE086-B095 Dated JUN. 23, 2013  
Invoice of FRESH CAVENDISH BANANAS  
For account and risk of Messrs. DALIAN HUAYOUNG TRADE CO. LTD.  
NO. 88, 88 ROAD, ZHONGSHAN DISTRICT, DALIAN, CHINA.  
L/C No. \_\_\_\_\_ Contract No. LPD2013-25-85  
From DAVAO CITY, PHILIPPINES to DALIAN, CHINA Per: MCC BENOA 1319  
Selling on/about JUN. 23, 2013

Marks	Description	Quantity	Unit Price	Amount
	FRESH CAVENDISH BANANA PRODUCED IN PHILIPPINES		FOB DAVAO	
	ALOHA 15KG CLASS A		\$ 370.00/MT	
5 HANDS	3,100 CARTONS	3,100 CTNS		16,694.40

TOTAL AMOUNT .....USD 16,694.40

SAY TOTAL US DOLLARS SIXTEEN THOUSAND SIX HUNDRED NINETY FOUR DOLLARS AND FORTY CENTS ONLY.

**LAPANDAY FOODS CORPORATION**

Authorized Signature

【试函文件标签】资料 3

**LAPANDAY FOODS CORPORATION**

Maryknoll Drive, Bo. Pampanga, Lanaang

Davao City, Philippines

**PACKING LIST**

No. \_\_\_\_\_ Dated JUN. 23, 2013  
Merchandise FRESH CAVENDISH BANANAS  
Shipped To DALIAN HUAYOUNG TRADE CO. LTD.  
NO. 88, 88 ROAD, ZHONGSHAN DISTRICT, DALIAN, CHINA  
Contract No. LPD2013-25-85  
From DAVAO CITY, PHILIPPINES to DALIAN, CHINA Per: MCC BENOA 1319  
Sailing on/about JUN. 23, 2013

Packing No.	Description	Quantity	N.W.(KG )	G.W.(KG )	Meas'
	FRESH CAVENDISH BANANA PRODUCED IN PHILIPPINES ALPHA 13KG CLASS A 5 HANDS	3,100 CTNS	45,120.00	47,376.00	
TOTAL:			45,120.00	47,376.00	

WE HEREBY CERTIFY THAT THE ABOVE STATEMENT IS TRUE AND CORRECT.

**LAPANDAY FOODS CORPORATION**

\_\_\_\_\_  
*Authorized Signature*

【试题文件标签】资料 4

<b>MCC TRANSPORT</b>		NONE NEGOTIABLE WAYBILL		SCAC Code: MCPJ	
				Waybill No. MCC122611	
<b>Shipper</b> LAPANDAY FOODS CORPORATION Mayland Drive, Pasig Davao City 8000		<b>Booking No.</b> MCC02211		<b>Export references</b> S/o Contract 624420	
		<b>Export references</b>		<b>S/o Contract</b> 624420	
		<b>Direct Inland routing</b>			
<b>Consignee</b> DALIAN HUAYOUNG TRADE CO. LTD. No. 11, 1st Road, Zhongshan District Dalian 116001		<b>Notify Party</b> SAME AS CONSIGNEE			
<b>Vessel</b> MCC BENGA	<b>Waypts</b> 1779	<b>Place of Receipt</b>			
<b>Port of Loading</b> Davao City	<b>Port of Discharge</b> Dalian	<b>Place of Delivery</b>			
<b>PARTICULARS FURNISHED BY SHIPPER - CARRIER NOT RESPONSIBLE</b>					
<b>Kind of Packages, Description of Goods, Marks &amp; Nos., Container No./Seal No.</b>			<b>Gross Weight</b>		<b>Measurement</b>
1 Container Said to Contain Fresh Cavendish Bananas Air exchange: 25 cmh ALOHA MMAU113388 ML-PH035465 9'6 Reef 1550 Cms 23519.00 KGS 58.0300 CDM Temperature: 13.3 C			47376.00 KGS		116.06 CBM
1 Container Said to Contain Fresh Cavendish Bananas Air exchange: 25 cmh ALOHA MNBC3056809 MT-PH035465 9'6 Reef 1550 Cms 23757.00 KGS 58.0300 CBM Temperature: 13.3 C					
SHIPPER'S LOAD, STOW, WEIGHT AND COUNT FREIGHT COLLECT CY/CY					
Also particulars declared by Shipper, but without responsibility of its representation by Carrier					
<b>Freight &amp; Charges</b>	<b>Rate</b>	<b>Unit</b>	<b>Currency</b>	<b>Prepaid</b>	<b>Collect</b>
<b>Carrier's Receipt, Total number of containers or packages received by carrier</b> 2 containers			<b>Place of Issue of BL</b> Manila		
<b>Number &amp; Sequence of Original B/Ls</b> 1/TREE		<b>Date of Issue of BL</b> 2013-06-21			
<b>Declared Value</b>		<b>Shipped on Board Date (Local Time)</b> 2013-06-21			
<b>Forwarder</b>					

Signed for the Carrier MCC Transport Singapore Pte Ltd.

As Agent for the Carrier

【试题文件标签】资料 5

1. Goods consigned from ( Exporter's business name, address, country)  <b>LAPANDAY FOODS CORPORATION</b> Maryknoll Drive, Bn. Pampanga Lanting, Davao City, Philippines		Reference No. <b>07613-15</b>  <b>ASEAN-CHINA FREE TRADE AREA                  PREFERENTIAL TARIFF                  CERTIFICATE OF ORIGIN</b> (Combined Declaration and Certificate)  Form E  issued in <u>Philippines</u> (country) (see Notes overleaf)	
2. Goods consigned to ( Consignee's name, address, country)  <b>DALIAN HUAYOUNG TRADE CO. LTD.</b> No. xx, xx Road, Zhongshan District, Dalian, China		3. Means of transport and route (as far as known)  Departure Date June 23, 2013  Vessel's name /Aircraft etc. MCC BENDU V1319  Port of discharge DALIAN, CHINA	
4. For Official Use  <input type="checkbox"/> Preferential Treatment Given Under ASEAN-CHINA Free Trade Area Preferential Tariff  <input type="checkbox"/> Preferential Treatment Not Given (Please state reason's)  _____  Signature of Authorized Signatory of the Importing Country		5. Item number  1	
6. Vessel and container or package  ALOHA	7. Number and type of packages; description of goods (including quantity, where appropriate and HS number of importing country)  2'40'R Containers STC 3100 Carrots Fresh Cavendish Bananas  HS CODE#0810900000	8. Origin criteria (see Notes overleaf)  "WGT"	9. Gross weight or other quantity and value (FOB)  41,576.00  5 16694.40
10. Number and date of issue of  R1386-0895 23-Jun-13		11. Declaration by the exporter  The undersigned hereby declares that the above Data is and statement are correct, that all the goods were produced in ..... Republic of the Philippines ..... (Country)  and that they comply with the origin requirements specified for the goods in the ASEAN-CHINA Free Trade Area Preferential Tariff for the goods reported to: ..... China ..... (Importing country)  Davao City, June 25, 2013 Place and date, signature of authorized signatory	
12. Certification  It is hereby certified, on the basis of control carried out, that the declaration of the exporter is correct.     Davao City, June 25, 2013 Place and date, signature and stamp of certifying authority			

1. “备案号”栏：
  - A. Y07613-15
  - B. RE086-B095
  - C. LPD2013-25-85
  - D. 此栏为空
  
2. “经营单位”栏：
  - A. 大连伟顺经贸有限公司
  - B. 大连华永国际贸易有限公司
  - C. 大连伟顺经贸有限公司 2102937977
  - D. 大连华永国际贸易有限公司 2102961024
  
3. “提运单号”栏：
  - A. RE086-B095
  - B. LPD2013-25-85
  - C. MCC322811
  - D. 此栏为空
  
4. “征免性质”栏：
  - A. 101
  - B. 299
  - C. 601
  - D. 789
  
5. “成交方式”栏：
  - A. 1
  - B. 2
  - C. 3
  - D. 4
  
6. “杂费”栏：
  - A. 4000
  - B. 142/4000/3
  - C. 142/-4000/3
  - D. 此栏为空
  
7. “合同协议号”栏：
  - A. RE086-B095
  - B. LPD2013-25-85
  - C. MCC322811

D. 07613-15

8. “毛重(千克)”栏:

A. 23619

B. 23757

C. 45120

D. 47376

9. “集装箱号”栏:

A. 0

B. MMAU1133888/20/XXXX

C. MMAU1133888/40/XXXX

D. 此栏为空

10. “随附单证”栏:

A. A:XXXXXXXXXXXXXXXXXX

B. Y:07613-15

C. Y:<02>

D. 此栏为空

11. “用途”栏:

A. 外贸自营内销

B. 加工返销

C. 其他内销

D. 企业自用

12. “标记唛码及备注”栏:

A. Y:07613-15

B. Y:<02:1>

C. Y:<02>

D. A:XXXXXXXXXXXXXXXXXX

13. “征免”栏:

A. 照章征税

B. 全免

C. 特案

D. 保证金

(二)

【试题文件标签】资料 1

2013年3月,青岛朗硕实业有限公司(3702960136)以一般贸易方式出口自产索具一批,到货后客户检验发现质量问题,双方协商一致退货。货物自迪拜港装船,现已运抵进境地青岛前海保税港区(关区代码4258),企业随即向青岛大港海关(关区代码4227)办理进口申报手续。

法定计量单位:千克。

【试题文件标签】资料 2

POWERFLEX CORPORATION W.L.L.  
P.O. BOX 200131 STREET  
NO. 38 INDUSTRIAL AREA DOHA QATAR

Invoice & Packing List

Invoice No.: 2013GT-613DL Invoice Date: May,19,2013  
Contract No.: 2013QDDL-613 L/C No.:

For Account of Messrs:

QINGDAO LONGSHORE GROUP LTD,  
81, HUAREN INTERNATIONAL MANSION,  
2 SHANDONG ROAD, QINGDAO ,CHINA

From JEBEL ALI to QINGDAO  
Shipped per: OCEAN VESSEL Sailing on or about:

Product Description	Quantity (PCS)	Package (PLTS)	G.W. (KGS)	N.W. (KGS)	Unit Price (USD)	Amount (USD)
MASTER LINKS & MASTER LINK ASSEMBLY	2,060	16	16050.00	14450.00	CFR QINGDAO 14.55	29,973.00
<b>Total :</b>	2,060	16	16,050	14,450		29,973.00

SAY US DOLLARS TWENTY NINE THOUSAND NINE HUNDRED AND SEVENTY THREE ONLY.

TOTAL PACKED IN: SIXTEEN PALLETS ONLY.

MEASUREMENT: 11.00 M3

POWERFLEX CORPORATION W.L.L.

Authorized Signature

【试题文件标签】资料 3

Shipper/Exporter (Complete name and address) CHARTER LINK LOGISTICS LTD Q/S CONSOLIDATED SHIPPING SERVICES L.L.C. DUBAI PO BOX 2780, DUBAI - UAE		Booking No. E760664	Bill of Lading No. QD009606517		
Consignee (Complete name and address) TO ORDER OF HOLDING OF B/L NO. QDWH130410022AB ISSUED BY CNS LINE		<b>CHARTER LINK</b> <b>LOGISTICS LIMITED</b>  <b>BILL OF LADING</b>			
Notify Party (Complete name and address) PANDA LOGISTICS CO., LTD. QINGDAO BRANCH ADD: 16F, FLAGSHIP TOWER NEW WORLD CYBERPORT, 45 HONGKONG MIDDLE ROAD, QINGDAO 266571 CHINA TEL: 86-532-69400000		Also Notify Party - Routing & Instructions			
Pre-carriage by	Place of Receipt				
Vessel / Voyage / Flag MOSEL TRADER / 1915E	Port of Loading JEBEL ALI, DUBAI PORT	Final Destination			
Port of Discharge HONG KONG	Place of Delivery QINGDAO, CHINA	Type of Movement			
PARTICULARS FURNISHED BY SHIPPER					
Mark & Nos.	Number & Kind of Packages	Description of Goods	Gross Weight (KGS)	Measurement (CBM)	
POWER LEX CORPORATION W.L.L. C/O. 1-16	16 BALLETS	MASTER LINKS & MASTER LINK ASSEMBLY	16,050.00	11.00	
	CONTAINER NO.	SEAL NO.	SIZE	MOVEMENT	
	TGHLG18104	KMKDR122M	20GP	FCL/FCL	
T/S CARGO FROM JEBEL ALI TO QINGDAO VIA HONG KONG BY VESSEL APL AUSTRIA V.068			38	PACKAGES	
Total No. of Containers Or Packages (In Words): 16 BALLETS					
Freight & Charges Payable at / by: FREIGHT PREPAID AS ARRANGED		Service Contract No.	Doc Form No.	Commodity Code	
Code	Tariff Item	Freight as	Rate	Prepaid	Collect
					Date Cargo Received
					Date Laden on Board
					Place and Date of B/L Issue
					Signed by:

1. “进口口岸”栏(代码):

- A. 4258
- B. 4227
- C. 3702
- D. 37029

2. “运输方式”栏:

- A. 非保税区
- B. 水路运输
- C. 其他运输
- D. 保税港区

3. “运输工具名称”栏:

- A. MOSEL TRADER/1305E
- B. APL AUSTRIA/028
- C. @XXXXXXXXXXXXXXXX
- D. 此栏为空

4. “贸易方式”栏:

- A. 3100
- B. 4500
- C. 4561
- D. 9900

5. “征免性质”栏:

- A. 一般征税
- B. 其他法定
- C. 特定区域
- D. 此栏为空

6. “启运国(地区)”栏:

- A. 中国
- B. 中国香港
- C. 卡塔尔
- D. 阿联酋

7. “成交方式”栏:

- A. 1
- B. 2
- C. 3

D. 4

8. “件数”栏:

- A. 1
- B. 11
- C. 16
- D. 2060

9. “用途”栏:

- A. 外贸自营内销
- B. 特区内销
- C. 其他内销
- D. 其他

10. “标记唛码及备注”栏的“备注”项:

- A. 原出口报关单号: XXXXXXXXXXXXXXXXXXXX
- B. TGHU3109184/20/XXXX
- C. KMKD817274/20/XXXX
- D. 此栏为空

11. “数量及单位”栏:

- A. 14450 千克 (第一行)
- B. 2060 个 (第一行)  
14450 千克 (第三行)
- C. 14450 千克 (第一行)  
2060 个 (第三行)
- D. 14450 千克 (第一行)  
14450 千克 (第二行)  
2060 个 (第三行)

12. “原产国(地区)”栏:

- A. 中国
- B. 中国香港
- C. 卡塔尔
- D. 阿联酋

13. “征免”栏:

- A. 照章征税
- B. 全免
- C. 特案
- D. 保证金

七、查找报关单填制错误 下列两张报关单各有 20 个已填（包括空填）栏目，标号为(1)-(20)，仔细阅读随附资料，指出报关单的 5 项填制错误，直接点击报关单中填写有误的地方进行答题，再次点击取消选择。（共 20 分，选对 1 项得 2 分，不选、错选均不得分，每张报关单答案选项不得超过 5 个）

(一)

【试题文件标签】报关单

中华人民共和国海关出口货物报关单

预录入编号		海关编号			
出口口岸	(1) 备案号 23701100239	出口日期	申报日期		
经营单位	(2) 运输方式 其他运输	(3) 运输工具名称	(4) 提运单号		
(5) 发货单位 仁科科技(厦门)有限公司 3502141071	(6) 贸易方式 减免设备结转	(7) 征免性质 照章项目	结汇方式		
许可证号	(8) 起运国(地区) 中国	(9) 指运港 中国境内	境内货源地		
(10) 社章文号	(11) 成交方式 I	运费	保费	杂费	
合同协议号	件数	(12) 包装种类 纸箱	毛重(千克)	净重(千克)	
集装箱号	(13) 随附单证			(14) 生产厂家	
(15) 标记唛码及备注 原进口报关单号:3715201110XXXXXXX 转入方电子数据号:R37XXXXXXX					
(16) 项号	商品编号	商品名称、规格型号	(17) 数量及单位	(18) 最终目的国(地区)	单价 总价 (19) 币制 (20) 征免
1			1台	中国	美元 全免
税费征收情况					
录入员	录入单位	兹声明以上申报无讹并承担法律责任		海关审单批注及放行日期(签章)	
报关员		申报单位(盖章)		审单	审价
单位地址				征税	统计
邮编	电话	缮制日期		查验	放行

【试题文件标签】资料 1

因设备闲置，仁鸿科技（厦门）有限公司（3502141071）将原投资总额内进口（原进口报关单号 371520111XXXXXXXXXX）的测试仪器转让给展鸿（厦门）光学有限公司（3502540029）。  
法定计量单位：台。

【试题文件标签】资料 2

仁鸿科技（厦门）有限公司  
RPK Tech Solutions (Xiamen) Inc.

INVOICE & PACKING LIST

Invoice No: RPK11308131 Date: 21-Aug-2013  
Contract No.: RPKC130802B  
Messrs: 展鸿（厦门）光学有限公司（厦门出口加工区海沧海景中路 14 号）  
Shipped per: BY TRUCK Sailing on or about: \_\_\_\_\_  
Country of Origin: JAPAN

DESCRIPTION	Q'ty	P'KG	G.W.	N.W.	UNIT PRICE	AMOUNT
					CFI XIAMEN	
平板式玻璃表面应力测试仪 FSM6000LE	1 SET	1 Carton	25.00 KGS	24.00 KGS	@ \$26,600.00	\$26,600.00
Total Amount:						\$ 26,600.00

SAY US DOLLARS TWENTY SIX THOUSAND SIX HUNDRED ONLY.

RPK Tech Solutions (Xiamen) Inc.  
Xiamen, Fujian, China

Authorized Signature

【试题文件标签】资料3

中华人民共和国海关进口减免税货物结转申请表

编号: RZ3701130038

厦门海关:

转出单位名称		仁福科技(厦门)有限公司		联系人、联系电话		XXX-13800000000						
转入单位名称		展翔(厦门)光学有限公司		联系人、联系电话		XXX-13800000000						
转入单位项目统一编号				有效期		2013年8月1日至2014年2月27日止						
结转货物清单												
序号	原项目统一编号	原证书统一编号	原证书种类	型号	货物名称	规格型号	数量	单位	原货物总价	币制	原进口放行日期	
1	036020108701281	237511100281	2	9011401010	平板式高精密 盲压力测试仪	光学测试 0410005	1	台	28800.00	美元	4/11/2011	
转出地海关审查意见		同意转出										
联系人: XXX		联系电话: XXXXXXXX		海关签章		2013年9月1日						

(二)

【试题文件标签】报关单

中华人民共和国海关进口货物报关单

报关单编号:

海关编号:

进口口岸		(1)备案号 04203450397		进口日期		申报日期	
经营单位		(2)运输方式 2	(3)运输工具名称 NEW GOLDEN BRIDGE S/131W			提运单号	
(4)收货单位 青岛海信电子有限公司 2752941633		(5)贸易方式 进料料件退换		(6)征免性质 503		征免比例	
许可证号		(7)启运国(地区) 133		(8)收货港 仁川		境内目的地	
批准文号		(9)成交方式 CIF	(10)运费		保费		杂费
合同协议号		(11)件数 1	(12)包装种类 托板		(13)毛重(千克) 82		净重(千克)
集装箱号		(14)随附单证				(15)用途 其他	
(16)标记唛码及备注							
(17)项号	商品编号	商品名称、规格型号	(18)数量及单位	(19)原产国(地区)	单价	总价	币制 (20)征免
1			45.30 千克	韩国			全免
			400.79 千个				
税费征收情况							
录入员		录入单位		兹声明以上申报无讹并承担法律责任		海关审单批注及放行日期(盖章)	
报关员		申报单位(盖章)				审单	审价
单位地址						征税	统计
邮编		电话		申报日期		查验	放行

【试题文件标签】资料 1

青岛埃森电子有限公司（3752941633）发现其 C42203450397 号手册项下进口的部分料件存在质量问题，经与境外供货方协商，埃森公司退回不良货品，对方予以免费更换。  
法定计量单位：千克。

【试题文件标签】资料 2

**PAXCON CO., LTD.**

(#1009,GOSAER-DONG)40,OMOKCHEON-RO,152BEON-GIL,  
GWONSEON-GU,SUWON-SI,GYEONGGI-DO,441-813 KOREA  
Tel: 82-31-298-3306

**INVOICE & PACKING LIST**

INVOICE NO.: PCT130329-07

DATE: 2013-Mar-29

<b>CONSIGNED TO:</b> QINGDAO EXOON ELECTRONIC CO., LTD. No.XX, BAIBU TOWN, GUOCHENG ROAD, CHENGYANG DISTRICT, QINGDAO,SHANDONG, CHINA TEL. 86-532-6776-XXXX		<b>SHIPPING MARK:</b> RETURNED CARGO NO COMMERCIAL VALUE	
<b>SHIPPED PER</b> OCEAN VESSEL	<b>SAILING ON OR ABOUT</b> 2013-Mar-29		
<b>FROM</b> ICN Port	<b>TO</b> QINGDAO, CHINA		

DESCRIPTION	Q'ty	P'KG	G.W.	N.W.	UNIT PRICE	AMOUNT
					CIF QINGDAO	
Material for Battery Connector Assy						
T/M	400,790	1	51.70	45.20	@ \$4.00	\$1,603.16
Returned Cargo:	kps	pallet	kg	kg		
Price for Customs declaration only						
Total Amount:						\$ 1503.16

Country of Origin: Republic of Korea

**PAXCON CO., LTD.**

*Authorized Signature*

【试题文件标签】资料 3

<b>Shipper</b> PAXCON CO., LTD. #1069,GOSAERK, DONGG40(OMOKCHEON-RO,152BEON-GIL, GWONSEON-GU,SIWON-SI,GYEONGGI-DO,441-813 KOREA Tel: 82 31 296 2300		<b>Booking No.</b> WDFCCGBF13310144	<b>BL No.</b> WDFCCGBF13310144						
<b>Consignee (Non-Negotiable unless consigned to order)</b> QINGDAO EXOON ELECTRONIC CO., LTD. No. XX, HARBUR TOWNS, GUOCHENG ROAD, CHENGKANG DISTRICT, QINGDAO, SHANDONG, CHINA TEL: 86-532-6735-XXXX		<b>WEIDONG FERRY CO., LTD.</b>  <b>BILL OF LADING</b>							
<b>Notify Party (Carrier not responsible for failure to notify)</b> SAME AS CONSIGNEE		<b>Forwarding Agent-References</b>							
<b>Pre-carriage By (Combined or Through Transport Only)</b>		<b>Place of Receipt (Combined Transport Only)</b>							
<b>Vessel / Voy. No.</b> NEW GOLDEN BRIDGE 5 / 1131W		<b>Place of Delivery (Combined Transport Only)</b> QINGDAO, CHINA							
<b>Port of Loading</b> INCHEON, KOREA	<b>Port of Discharge</b> QINGDAO, CHINA	<b>Final Destination (For the Merchant's Reference)</b>							
<b>PARTICULARS FURNISHED BY SHIPPER</b>									
<b>Container No. / Seal No.</b> N/A  (BILMKG6W1830)	<b>No. of Containers or Pkgs</b> 1 PLET OF	<b>Description of Goods</b> "SHIPPER'S LOAD, COUNT & SEAL" "SAID TO CONTAIN" MATERIAL FOR BATTERY CONNECTOR ASS'Y	<table border="1"> <tr> <td><b>Gross Weight (KGS)</b></td> <td><b>Measurement (CBM)</b></td> </tr> <tr> <td>5170 KGS</td> <td>1.70 CBM</td> </tr> </table>	<b>Gross Weight (KGS)</b>	<b>Measurement (CBM)</b>	5170 KGS	1.70 CBM		
<b>Gross Weight (KGS)</b>	<b>Measurement (CBM)</b>								
5170 KGS	1.70 CBM								
<b>Total Number of Containers Or Packages (in words):</b> SAY: ONE (1) PALLET ONLY.									
Above particulars as declared by shipper, but without responsibility of or representation by carrier.									
<b>Freight &amp; Charges</b>	<b>Seas</b>	<b>Rate</b>	<table border="1"> <tr> <td><b>Prepaid</b></td> <td><b>Freight</b></td> <td><b>Other</b></td> </tr> <tr> <td></td> <td></td> <td></td> </tr> </table>	<b>Prepaid</b>	<b>Freight</b>	<b>Other</b>			
<b>Prepaid</b>	<b>Freight</b>	<b>Other</b>							
		** FREIGHT PREPAID AS ARRANGED **							
<b>Co. Name</b>	<b>Freight Payable At</b>	<b>Type of Movement</b> CFS/CFS							
<b>Total Payable in Local Currency</b>	<b>No. of Original B/L</b> THREE (3)	<b>Place and Date of Issue</b> SEOUL, KOREA 03.29.2013							
Shipped On Board 03.29.2013 Date		Signed for the Carrier, WEIDONG FERRY CO., LTD. By							

答案:

一、单项选择题

1D 2C 3B 4C 5A 6A 7B 8D 9C 10A 11D 12D 13B 14C 15A 16D 17C 18D 19D 20D 21D 22D  
23C 24B 25A 26D 27C 28B 29B 30C

二、多项选择题

1AB 2CD 3AB 4BD 5AD 6ABC 7ABC 8ABCD 9ABC 10ABCD 11BCD 12BCD 13ACD 14AB  
15AD 16AB 17ABCD 18ABD 19ABCD 20ABCD 21ABCD 22ABCD 23BCD 24BC 25ABCD

三、判断题

1Y 2N 3N 4N 5Y 6N 7N 8N 9Y 10Y

四、综合实务题

(一) 1D 2C 3B 4A

(二) 1AB 2D 3ACD 4C

(三) 1B 2BCD 3D 4CD

五、商品归类题

1. 2101.1200 2. 0305.4120 3. 0206.2900 4. 9504.5090 5. 5604.9000  
6. 6404.1900 7. 3920.9910 8. 8443.9990 9. 9027.8099 10. 8424.8910  
11. 6304.9290 12. 4811.6090 13. 3902.9000 14. 8523.5210 15. 6203.3200  
16. 3206.4900 17. 7323.9300 18. 1704.9000 19. 3824.9099 20. 8711.9010

六、填制报关单单项选择题

(一) 1D 2D 3C 4A 5C 6D 7B 8D 9C 10A 11A 12B 13A

(二) 1A 2B 3B 4C 5B 6D 7B 8C 9D 10A 11C 12A 13B

七、查找报关单填制错误

(一) 1, 2, 7, 11, 15

(二) 6, 13, 15, 16, 17